

医薬品インタビューフォーム

日本病院薬剤師会の I F 記載要領(1998年9月)に準拠して作成

漢方製剤

劇薬(500g入容器のみ)

JPS 真武湯エキス顆粒〔調剤用〕

JPS Shimbuto Extract Granule for Dispensing Use

剤形	顆粒剤
規格・含量	本剤は1日量7.5g中、日局真武湯エキス2.6gを含有する。
一般名	和名：真武湯 洋名：shimbuto
製造承認年月日 薬価基準収載年月日 発売年月日	製造承認年月日：1986年12月19日 薬価基準収載年月日：1987年10月1日 発売年月日：1987年10月1日
開発・製造・輸入・ 発売・提携・販売会社名	製造販売元：ジェーピーエス製薬株式会社 発売元：大杉製薬株式会社
担当者の連絡先・ 電話番号・FAX番号	

IF 利用の手引きの概要

－日本病院薬剤師会－

1. 医薬品インタビューフォーム作成の経緯

当該医薬品について製薬企業の医薬情報担当者(以下、MR と略す)等にインタビューし、当該医薬品の評価を行うのに必要な医薬品情報源として使われていたインタビューフォームを、昭和 63 年日本病院薬剤師会(以下、日病薬と略す)学術第 2 小委員会が「医薬品インタビューフォーム」(以下、IF と略す)として位置付けを明確化し、その記載様式を策定した。そして、平成 10 年日病薬学術第 3 小委員会によって新たな位置付けと IF 記載要領が策定された。

2. IF とは

IF は「医療用医薬品添付文書等の情報を補完し、薬剤師等の医療従事者にとって日常業務に必要な医薬品の適正使用や評価のための情報あるいは薬剤情報提供の裏付けとなる情報等が集約された総合的な医薬品解説書として、日病薬が記載要領を策定し、薬剤師等のために当該医薬品の製薬企業に作成及び提供を依頼している学術資料」と位置付けられる。

しかし、薬事法の規制や製薬企業の機密等に関わる情報、製薬企業の製剤意図に反した情報及び薬剤師自らが評価・判断・提供すべき事項等は IF の記載事項とはならない。

3. IF の様式・作成・発行

規格は A4 判、横書きとし、原則として 9 ポイント以上の字体で記載し、印刷は一色刷りとする。表紙の記載項目は統一し、原則として製剤の投与経路別に作成する。IF は日病薬が策定した「IF 記載要領」に従って記載するが、本 IF 記載要領は、平成 11 年 1 月以降に承認された新医薬品から適用となり、既発売品については「IF 記載要領」による作成・提供が強制されるものではない。また、再審査及び再評価(臨床試験実施による)がなされた時点ならびに適応症の拡大等がなされ、記載内容が大きく異なる場合には IF が改訂・発行される。

4. IF の利用にあたって

IF の策定原点を踏まえ、MR へのインタビュー、自己調査のデータを加えて IF の内容を充実させ、IF の利用性を高めておく必要がある。

MR へのインタビューで調査・補足する項目として、開発の経緯、製剤的特徴、薬理作用、臨床成績、非臨床試験等の項目が挙げられる。また、随時改訂される使用上の注意等に関する事項に関しては、当該医薬品の製薬企業の協力のもと、医療用医薬品添付文書、お知らせ文書、緊急安全性情報、Drug Safety Update (医薬品安全対策情報)等により、薬剤師等自らが加筆・整備する。そのための参考として、表紙下段に IF 作成の基となった添付文書の作成又は改訂年月日を記載している。なお、適正使用や安全確保の点から記載されている「臨床成績」や「主な外国での発売状況」に関する項目等には承認外の用法・用量、効能・効果が記載されている場合があり、その取扱いには慎重を要する。

— 目 次 —

(S G—30)

I. 概要に関する項目	1	IV. 製剤に関する項目	5
1. 開発の経緯.....	1	1. 剤形.....	5
2. 製品の特徴及び有用性.....	1	(1) 剤形の区別及び性状.....	5
II. 名称に関する項目	2	(2) 製剤の物性.....	5
1. 販売名.....	2	(3) 識別コード.....	5
(1) 和名.....	2	2. 製剤の組成.....	5
(2) 洋名.....	2	(1) 有効成分(活性成分)の含量.....	5
2. 一般名.....	2	(2) 添加物.....	5
(1) 和名(命名法).....	2	3. 製剤の各条件下における安定性.....	5
(2) 洋名(命名法).....	2	4. 他剤との配合変化(物理化学的变化).....	5
3. 構造式又は示性式.....	2	5. 混入する可能性のある夾雑物.....	5
4. 分子式及び分子量.....	3	6. 溶出試験.....	5
5. 化学名(命名法).....	3	7. 生物学的試験法.....	5
6. 慣用名、別名、略号、記号番号.....	3	8. 製剤中の有効成分の確認試験法.....	6
7. CAS登録番号.....	3	9. 製剤中の有効成分の定量法.....	6
III. 有効成分に関する項目	4	10. 力価.....	6
1. 有効成分の規制区分.....	4	11. 容器の材質.....	6
2. 物理化学的性質.....	4	12. その他.....	6
(1) 外観・性状.....	4	V. 治療に関する項目	7
(2) 溶解性.....	4	1. 効能又は効果.....	7
(3) 吸湿性.....	4	2. 用法及び用量.....	7
(4) 融点(分解点)、沸点、凝固点.....	4	3. 臨床成績.....	7
(5) 酸塩基解離定数.....	4	(1) 臨床効果.....	7
(6) 分配係数.....	4	(2) 臨床薬理試験：忍容性試験.....	7
(7) その他の主な示性値.....	4	(3) 探索的試験：用量反応探索試験.....	7
3. 有効成分の各種条件下における安定性.....	4	(4) 検証的試験.....	7
4. 有効成分の確認試験法.....	4	1) 無作為化平行用量反応試験.....	7
5. 有効成分の定量法.....	4	2) 比較試験.....	7
		3) 安全性試験.....	7

4) 患者・病態別試験	7	(5) その他組織への移行性	9
(5) 治療的使用	7	5. 代謝	10
1) 使用成績調査・ 特別調査・市販後臨床試験	7	(1) 代謝部位及び代謝経路	10
2) 承認条件として実施予定の 内容又は実施した試験の概要	7	(2) 代謝に関与する酵素 (CYP450等)の分子種	10
VI. 薬効薬理に関する項目	8	(3) 初回通過効果の有無及びその割合	10
1. 薬理的に関連のある 化合物又は化合物群	8	(4) 代謝物の活性の有無及び比率	10
2. 薬理作用	8	(5) 活性代謝物の速度論的パラメータ	10
(1) 作用部位・作用機序	8	6. 排泄	10
(2) 薬効を裏付ける試験成績	8	(1) 排泄部位	10
VII. 薬物動態に関する項目	9	(2) 排泄率	10
1. 血中濃度の推移、測定法	9	(3) 排泄速度	10
(1) 治療上有効な血中濃度	9	7. 透析等による除去率	10
(2) 最高血中濃度到達時間	9	(1) 腹膜透析	10
(3) 通常用量での血中濃度	9	(2) 血液透析	10
(4) 中毒症状を発現する血中濃度	9	(3) 直接血液灌流	10
2. 薬物速度論的パラメータ	9	VIII. 安全性(使用上の注意等)に関する項目	11
(1) 吸収速度定数	9	1. 警告内容とその理由	11
(2) バイオアベイラビリティ	9	2. 禁忌内容とその理由	11
(3) 消失速度定数	9	3. 効能効果に関連する 使用上の注意とその理由	11
(4) クリアランス	9	4. 用法・用量に関連する 使用上の注意とその理由	11
(5) 分布容積	9	5. 慎重投与内容とその理由	11
(6) 血漿蛋白結合率	9	6. 重要な基本的注意と その理由及び処置方法	11
3. 吸収	9	7. 相互作用	11
4. 分布	9	(1) 併用禁忌とその理由	11
(1) 血液-脳関門通過性	9	(2) 併用注意とその理由	11
(2) 胎児への移行性	9	8. 副作用	11
(3) 乳汁中への移行性	9	(1) 副作用の概要	11
(4) 髄液への移行性	9		

1) 重大な副作用と初期症状	11	7. 国際誕生年月日	14
2) その他の副作用	11	8. 製造・輸入承認年月日及び承認番号	14
(2) 項目別副作用発現頻度		9. 薬価基準収載年月日	14
及び臨床検査値異常一覧	11	10. 効能・効果追加、用法・用量	
(3) 基礎疾患、合併症、重症度及び手術		変更追加等の年月日及びその内容	14
の有無等背景別の副作用発現頻度	12	11. 再審査結果、再評価結果	
(4) 薬物アレルギーに対する		公表年月日及びその内容	14
注意及び試験法	12	12. 再審査期間	14
9. 高齢者への投与	12	13. 長期投与の可否	14
10. 妊婦、産婦、授乳婦等への投与	12	14. 厚生省薬価基準収載医薬品コード	14
11. 小児等への投与	12	15. 保険給付上の注意	14
12. 臨床検査結果に及ぼす影響	12	X I . 文献	15
13. 過量投与	12	1. 引用文献	15
14. 適用上及び薬剤交付時の注意	12	2. その他の参考文献	15
(患者等に留意すべき必須事項等)		X II . 参考資料	15
15. その他の注意	12	主な外国での発売状況	15
16. その他	12	X III . 備考	15
IX. 非臨床試験に関する項目	13	その他の関連資料	15
1. 一般薬理	13		
2. 毒性	13		
(1) 単回投与毒性試験	13		
(2) 反復投与毒性試験	13		
(3) 生殖発生毒性試験	13		
(4) その他の特殊毒性	13		
X. 取扱い上の注意等に関する項目	14		
1. 有効期間又は使用期限	14		
2. 貯法・保存条件	14		
3. 薬剤取扱い上の注意点	14		
4. 承認条件	14		
5. 包装	14		
6. 同一成分・同効薬	14		

I. 概要に関する項目

1. 開発の経緯

JPS真武湯エキス顆粒〔調剤用〕は、漢方の古典（傷寒論）に記載されている処方を「厚生省薬務局薬審二第120号通知（S.60.5.31付）」に基づき製造承認申請して、承認された医療用漢方エキス製剤である。

2. 製品の特徴及び有用性

(1) 本剤はエキス抽出から、乾式造粒法による顆粒の製造までの全工程中、メタノール、アセトン等の有機溶媒は一切使用せず、また日本薬局方、製剤総則「顆粒剤」の全項目に適合する顆粒剤である。

(2) 効能又は効果は、以下のとおりである。
新陳代謝が沈衰しているものの次の諸症：
諸種の熱病、内臓下垂症、胃腸弛緩症、慢性腸炎、慢性腎炎、じんましん、湿疹、脳出血、脊髄疾患による運動および知覚麻痺

Ⅱ. 名称に関する項目

1. 販売名

(1) 和名

J P S 真武湯エキス顆粒〔調剤用〕

(2) 洋名

JPS Shimbuto Extract Granule for Dispensing Use

2. 一般名

(1) 和名(命名法)

真武湯

(2) 洋名(命名法)

shimbuto

3. 構造式又は示性式

本剤の主成分は特定できないが、シャクヤク由来のペオニフロリン、ショウキョウ由来の6-ギンゲロール等が含有されている。

paeoniflorin

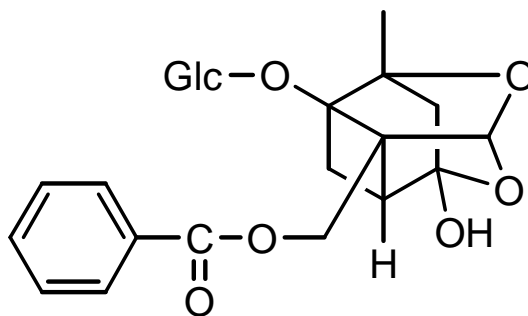

6-gingerol

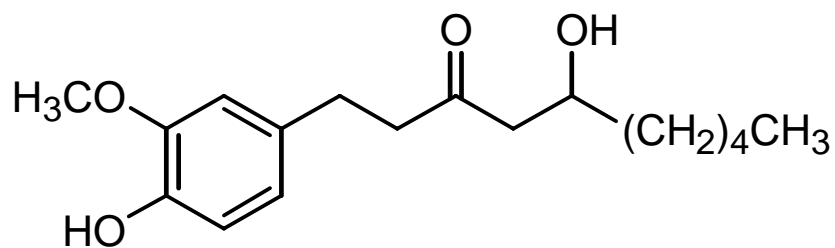

II. 名称に関する項目

- | | |
|-----------------------|--|
| 4. 分子式及び分子量 | (参考) 3. に記載した 2 成分について以下に記す。
ペオニフロリン ($C_{23}H_{28}O_{11}$:480.46)
6-ギンゲロール ($C_{17}H_{26}O_4$:294.40) |
| 5. 化学名 (命名法) | 該当しない |
| 6. 慣用名、別名、略号、
記号番号 | 記号番号 : SG-30 |
| 7. CAS 登録番号 | 該当しない |

Ⅲ. 有効成分に関する項目	
1. 有効成分の規制区分	該当しない
2. 物理化学的性質	
(1) 外観・性状	黄褐色の乾燥エキスで、特異な芳香があり、味はわずかに苦い。
(2) 溶解性	水に溶解やすく、クロロホルム、ベンゼン等の有機溶媒には、ほとんど溶けない。
(3) 吸湿性	吸湿性あり
(4) 融点(分解点)、沸点、凝固点	該当しない
(5) 酸塩基解離定数	該当しない
(6) 分配係数	該当しない
(7) その他の主な示性値	該当しない
3. 有効成分の各種条件下における安定性	「Ⅳ. 製剤に関する項目」を参照すること
4. 有効成分の確認試験法	「Ⅳ. 製剤に関する項目」を参照すること
5. 有効成分の定量法	「Ⅳ. 製剤に関する項目」を参照すること

IV. 製剤に関する項目

1. 剤形

(1) 剤形の区別及び性状

- 1) 顆粒剤
- 2) 本剤は淡かつ色の顆粒剤で、わずかに苦味があり、特異の芳香を有す。

(2) 製剤の物性

該当しない

(3) 識別コード

SG-30 (商品番号)

2. 製剤の組成

(1) 有効成分(活性成分)の含量

本剤は1日量7.5g中、下記の混合生薬より抽出した日局真武湯エキス2.6gを含有する。

—構成生薬—

日局	ブクリョウ	5.0g
日局	シャクヤク	3.0g
日局	ソウジュツ	3.0g
日局	ショウキョウ	1.0g
日局	ブシ末	1.0g

(2) 添加物

添加物として、ステアリン酸マグネシウム、ショ糖脂肪酸エステル、乳糖水和物を含有する。

3. 製剤の各条件下における安定性

包 装	保 存 条 件		
	室 温	5 年	安 定
分 包 品	40℃ RH75%	6 ヶ月	安 定
	室 温	5 年	安 定
ポリエチレン 製容器	40℃ RH75%	6 ヶ月	安 定
	室 温	5 年	安 定

4. 他剤との配合変化 (物理化学的变化)

該当資料なし

5. 混入する可能性のある 夾雑物

副生成物、分解物の特定はできない。

6. 溶出試験

該当資料なし

7. 生物学的試験法

該当資料なし

IV. 製剤に関する項目

<p>8. 製剤中の有効成分の確認試験法</p>	<p>・ TLC (薄層クロマトグラフィー) により、下記生薬の確認を行う。</p> <p>ソウジュツ ショウキョウ シャクヤク ブシ末</p> <p>・ 純度試験</p> <p>重金属 ヒ素 ブシジエステルアルカロイド (アコニチン、ジェサコニチン、ヒパコニチン及びメサコニチン)</p>
<p>9. 製剤中の有効成分の定量法</p>	<p>— 指標成分定量 —</p> <p>・ 定量規格</p> <p>構成生薬由来の指標成分を定量する。</p> <p>成分名：ペオニフロリン [6]-ギンゲロール 総アルカロイド</p> <p>・ 定量法：高速液体クロマトグラフィー</p>
<p>10. 力価</p>	<p>本剤は力価表示に該当しない。</p>
<p>11. 容器の材質</p>	<p>分包品：ヒートシール包装 バラ包装：ポリエチレン製容器</p>
<p>12. その他</p>	<p>特になし</p>

V. 治療に関する項目

<p>1. 効能又は効果</p> <p>2. 用法及び用量</p> <p>3. 臨床成績</p> <p>(1)臨床効果</p> <p>(2)臨床薬理試験： 忍容性試験</p> <p>(3)探索的試験： 用量反応探索試験</p> <p>(4)検証的試験</p> <p>1)無作為化平行用量反応試験</p> <p>2)比較試験</p> <p>3)安全性試験</p> <p>4)患者・病態別試験</p> <p>(5)治療的使用</p> <p>1) 使用成績調査・特別調査・市販後臨床試験</p> <p>2) 承認条件として実施予定の内容又は実施した試験の概要</p>	<p>新陳代謝が沈衰しているものの次の諸症： 諸種の熱病、内臓下垂症、胃腸弛緩症、慢性腸炎、慢性腎炎、じんましん、湿疹、脳出血、脊髄疾患による運動および知覚麻痺</p> <p>通常、成人1日7.5gを2～3回に分割し、食前又は食間に経口投与する。なお、年齢、体重、症状により適宜増減する。</p> <p>該当資料なし</p> <p>該当資料なし</p> <p>該当資料なし</p> <p>該当資料なし</p> <p>該当資料なし</p> <p>該当資料なし</p> <p>該当資料なし</p> <p>該当資料なし</p> <p>該当資料なし</p> <p>特になし</p>
--	--

VI. 薬効薬理に関する項目

- | | |
|-----------------------|--------|
| 1. 薬理的に関連のある化合物又は化合物群 | 特定できない |
| 2. 薬理作用 | |
| (1)作用部位・作用機序 | 該当資料なし |
| (2)薬効を裏付ける試験成績 | 該当資料なし |

Ⅶ. 薬物動態に関する項目

1. 血中濃度の推移、測定法	
(1) 治療上有効な血中濃度	該当資料なし
(2) 最高血中濃度到達時間	該当資料なし
(3) 通常用量での血中濃度	該当資料なし
(4) 中毒症状を発現する血中濃度	該当資料なし
2. 薬物速度論的パラメータ	
(1) 吸収速度定数	該当資料なし
(2) バイオアベイラビリティ	該当資料なし
(3) 消失速度定数	該当資料なし
(4) クリアランス	該当資料なし
(5) 分布容積	該当資料なし
(6) 血漿蛋白結合率	該当資料なし
3. 吸収	該当資料なし
4. 分布	
(1) 血液-脳関門通過性	該当資料なし
(2) 胎児への移行性	該当資料なし
(3) 乳汁中への移行性	該当資料なし
(4) 髄液への移行性	該当資料なし
(5) その他組織への移行性	該当資料なし

VII. 薬物動態に関する項目

5. 代謝

- | | |
|---------------------------------|--------|
| (1) 代謝部位及び代謝経路 | 該当資料なし |
| (2) 代謝に関与する酵素
(CYP450 等)の分子種 | 該当資料なし |
| (3) 初回通過効果の有無
及びその割合 | 該当資料なし |
| (4) 代謝物の活性の有無
及び比率 | 該当資料なし |
| (5) 活性代謝物の速度論的
パラメータ | 該当資料なし |

6. 排泄

- | | |
|----------|--------|
| (1) 排泄部位 | 該当資料なし |
| (2) 排泄率 | 該当資料なし |
| (3) 排泄速度 | 該当資料なし |

7. 透析等による除去率

- | | |
|------------|--------|
| (1) 腹膜透析 | 該当資料なし |
| (2) 血液透析 | 該当資料なし |
| (3) 直接血液灌流 | 該当資料なし |

VIII. 安全性（使用上の注意等）に関する項目

1. 警告内容とその理由	特になし						
2. 禁忌内容とその理由	特になし						
3. 効能効果に関連する使用上の注意とその理由	「V. 治療に関する項目」を参照すること。						
4. 用法・用量に関連する使用上の注意とその理由	「V. 治療に関する項目」を参照すること。						
5. 慎重投与内容とその理由	(次の患者には慎重に投与すること) 1) 体力の充実している患者 [副作用があらわれやすくなり、その症状が増強されるおそれがある。] 2) 暑がり、のぼせが強く、赤ら顔の患者 [心悸亢進、のぼせ、舌のしびれ、悪心等があらわれるおそれがある。]						
6. 重要な基本的注意とその理由及び処置方法	1) 本剤の使用にあたっては、患者の証(体質・症状)を考慮して投与すること。なお、経過を十分に観察し、症状・所見の改善が認められない場合には、継続投与を避けること。 2) 他の漢方製剤等を併用する場合は、含有生薬の重複に注意すること。ブシを含む製剤との併用には、特に注意すること。						
7. 相互作用							
(1) 併用禁忌とその理由	特になし						
(2) 併用注意とその理由	特になし						
8. 副作用							
(1) 副作用の概要	本剤は使用成績調査等の副作用発現頻度が明確となる調査を実施していないため、発現頻度は不明である。						
1) 重大な副作用と初期症状	特になし						
2) その他の副作用	<table border="1"> <tr> <td></td> <td>頻度不明</td> </tr> <tr> <td>過敏症 <small>注1)</small></td> <td>発疹、発赤、瘙痒、蕁麻疹等</td> </tr> <tr> <td>その他</td> <td>心悸亢進、のぼせ、舌のしびれ、悪心等</td> </tr> </table>		頻度不明	過敏症 <small>注1)</small>	発疹、発赤、瘙痒、蕁麻疹等	その他	心悸亢進、のぼせ、舌のしびれ、悪心等
	頻度不明						
過敏症 <small>注1)</small>	発疹、発赤、瘙痒、蕁麻疹等						
その他	心悸亢進、のぼせ、舌のしびれ、悪心等						
(2) 項目別副作用発現頻度及び臨床検査値異常一覧	該当資料なし						

注1) このような症状があらわれた場合には投与を中止すること。

VIII. 安全性（使用上の注意等）に関する項目

(3) 基礎疾患、合併症、重症度及び手術の有無等背景別の副作用発現頻度	該当資料なし
(4) 薬物アレルギーに対する注意及び試験法	該当資料なし
9. 高齢者への投与	一般に高齢者では生理機能が低下しているので減量するなど注意すること。
10. 妊婦、産婦、授乳婦等への投与	妊婦又は妊娠している可能性のある婦人には投与しないことが望ましい。[本剤に含まれるブシ末の副作用があらわれやすくなる。]
11. 小児等への投与	小児等には慎重に投与すること。[本剤にはブシ末が含まれている。]
12. 臨床検査結果に及ぼす影響	該当資料なし
13. 過量投与	該当資料なし
14. 適用上及び薬剤交付時の注意(患者等に留意すべき必須事項等)	<p>《薬剤交付時の注意》</p> <p>本剤は湿度による影響を受けやすいので、グラシン紙など防湿効果のない分包資材で調剤した場合は、交付時に取り扱いについて十分注意する旨、患者に伝えること。吸湿した場合は、ケーキング・変色等を起こしやすいので、グラシン紙等に分包するときは、チャック付きのビニール袋や缶等の密閉性の良い容器に入れることが望ましい。</p>
15. その他の注意	特になし
16. その他	特になし

Ⅸ. 非臨床試験に関する項目

1. 一般薬理	該当資料なし
2. 毒性	
(1) 単回投与毒性試験	該当資料なし
(2) 反復投与毒性試験	該当資料なし
(3) 生殖発生毒性試験	該当資料なし
(4) その他の特殊毒性	該当資料なし

X. 取扱い上の注意等に関する項目

1. 有効期間又は使用期限	使用期限：製造後5年（長期保存試験結果に基づく）
2. 貯法・保存条件	貯法：室温保存 品質保持のため、湿気を避け、直射日光のあたらない涼しい場所に保管すること。
3. 薬剤取扱い上の注意点	品質保持のため、開封後はできるだけ湿気を避け、密閉するなど取り扱いに注意すること。
4. 承認条件	特になし
5. 包装	分包品：735g（2.5g×294包） ボトル品：500g
6. 同一成分・同効薬	同一成分薬：コタロー真武湯エキス細粒 三和真武湯エキス顆粒 ツムラ真武湯エキス顆粒(医療用) など
7. 国際誕生年月日	該当しない
8. 製造・輸入承認年月日 及び承認番号	製造承認年月日：1986年12月19日 承認番号：(61AM) 第4770号
9. 薬価基準収載年月日	1987年10月1日
10. 効能・効果追加、用法・ 用量変更追加等の年月 日及びその内容	該当しない
11. 再審査結果、再評価結 果公表年月日及びその 内容	該当しない
12. 再審査期間	該当しない
13. 長期投与の可否	可
14. 厚生省薬価基準収載医 薬品コード	5200083D1021
15. 保険給付上の注意	特になし

X I. 文献	
1. 引用文献	特になし
2. その他の参考文献	特になし

X II. 参考資料	
主な外国での発売状況	外国では発売されていない。

X III. 備考	
その他の関連資料	特になし